

財團法人海華文教基金會

101年度預算



財團法人海華文教基金會編

# 財團法人海華文教基金會

## 預算書目次

### 中華民國 101 年度

總說明.....	1
----------	---

#### 主要表

收支餘絀預計表.....	9
--------------	---

現金流量預計表.....	10
--------------	----

淨值變動預計表.....	11
--------------	----

#### 明細表

收入明細表.....	13
------------	----

支出明細表.....	14
------------	----

#### 參考表

資產負債預計表.....	15
--------------	----

員工人數彙計表.....	16
--------------	----

用人費用彙計表.....	17
--------------	----

#### 附件

主管職權說明及個人簡歷資料.....	19
--------------------	----

財產目錄明細表.....	20
--------------	----

# 財團法人海華文教基金會

## 總說明

中華民國 101 年度

### 壹、概況

#### 一、設立依據

財團法人海華文教基金會（以下簡稱本會）係依據79年4月全球僑務會議決議暨79年11月29日行政院第2209次會議通過成立，並獲教育部80年8月15日臺（80）文字第42925號函同意許可設立，並依法向臺北地方法院完成登記，為一教育財團法人。嗣因本會主要係辦理海外僑教業務，經奉行政院95年11月14日院臺秘字第0950093705號函指示，主管機關改隸為僑務委員會，並受僑委會所訂之「僑務財團法人設立許可及監督要點」管理監督。

#### 二、設立目的

為因應國家海外情勢發展之需要及配合政府僑務政策之推動，促進海內外文教交流活動，擴大辦理海外華僑文化教育工作，本會與教育部、僑委會及外交部密切合作，支持政府政策，協助辦理各項相關業務。本會工作與僑委會華僑文教業務密切相關，在無邦交國家或推展僑教工作困難地區，本會以民間團體名義推動僑團、僑社聯繫、海外文教服務及宏揚中華文化等工作，必可強化服務效能，擴大影響力。

#### 三、組織概況

董事會為本會最高決策與權力組織，成員係由政府有關機關代表、國內外華僑文教學術界及企業界人士、熱心僑政具有聲望人士、捐贈人或捐贈機構代表等20位董事及3位監察人共同組成。董事、監察人任期3年，均為無給職，目前本會第六屆董事會董事長為孫國華先生。

董事會下置執行長1人，在董事長、副董事長指導下，辦理本會業務及行政事務，現由郝寶財先生擔任本會執行長，設置業務、財務及秘書3組，配屬專任工作人員共4人辦理會務（詳如本會組織系統圖）。

# 財團法人海華文教基金會系統圖

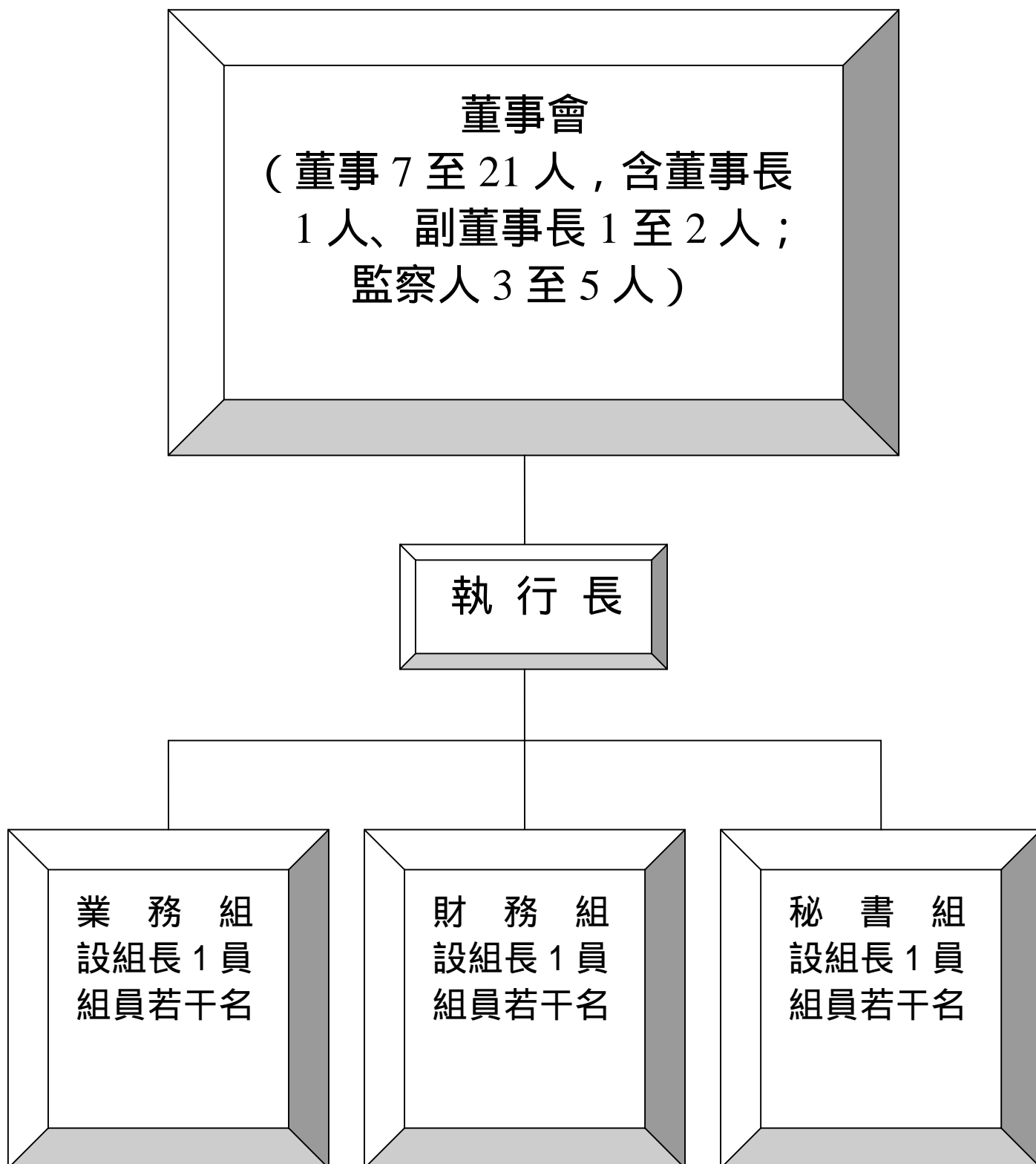

## 貳、工作計畫或方針

本會101年度工作計畫係依據本會組織章程設立宗旨及相關規定，遵照董事會決議編製（詳如所附101年度工作計畫表）。

- 一、計畫名稱：鼓勵僑政學術研究、推展華僑教育事業、推展華僑文化事業。
- 二、計畫重點：本會業務以輔助海內外華僑文教業務為主，且以獎助國內外活動為大宗。
  - (一) 國外部分：補助對象主要為中文學校聯合會或協會頒給所屬中文學校學生之「海華獎學金」。
  - (二) 國內部分：以優秀清寒僑生之獎助、急難救助及傳揚中華文化活動團體之補助為主。
- 三、經費需求：為有效執行工作計畫，預計全年所需經費 8,300 千元，說明如下：
  - (一) 業務費：為推動輔助海內外華僑文教業務所需經費，預計全年需求 4,500 千元。
  - (二) 管理費：辦理行政管理業務所需經費，預計全年需求 3,800 千元。
- 四、預期效益：在臺灣傳統與現代文化中，中華文化及華語文向為主流，並已於臺灣深耕、發芽、且茁壯，成為中華傳統文化之正統。中國大陸近年來積極向世界各地推廣簡化中文教學，惟中華民國所使用之正體中文與所保留之文化業成為中華傳統文化的守護者，由於本會以民間團體名義，推展華僑文化教育工作，對於輔助政府在無邦交國家華文教育工作之推展與中華文化之傳揚上，卓有績效，本會雖僅有涓滴之水，今後仍當全力配合政府政策，來日必能匯成大江大河，在國內外擴大影響力。

## 參、本年度預算概要

### 一、收支餘絀概況

- (一) 收入之預計：101 年預計收入總額 8,300 千元，較 100 年度預計收入總額 7,500 千元增加 800 千元，增加比率為 10.67%。

1. 利息收入：預計收入 5,100 千元，較上年度增加 100 千元，主要係參考目前存款利率微升，致利息收入增加。
2. 捐贈收入：預計收入 3,200 千元，較上年度增加 700 千元，主要係持續投入募款活動。

(二) 支出之預計：101 年預計支出總額為 8,300 千元，較 100 年度預計支出總額 7,500 千元增加 800 千元，增加比率為 10.67%。

1. 業務費：預計支出 4,500 千元，與上年度同。
2. 管理費：預計支出 3,800 千元，較上年度增加 800 千元，主要係人事異動、新建置基金會網站及支應董事開會車馬費等，其中 101 年度人事費預算因原兼任之 2 位公職退休再任人員離職，改聘任 2 位專職人員，致員工薪資支出及應繳付勞健保費較 100 年度增加 20%。

(三) 本期收支餘絀之預計

101 年度收入及支出相抵後為 0 元，預計收支平衡。

## 二、淨值變動概況

101 年底預計淨值 434,439 千元，係基金 431,099 千元及餘絀 3,340 千元之合計。

## 三、現金流量概況

101 年度預計期初現金及約當現金餘額 403,092 千元，年度現金及約當現金流入 234 千元，預計期末現金及約當現金餘額 403,326 千元。

## 肆、99 年度及 100 年度已過期間預算執行情形及成果概述

### 一、前(99)年度決算結果及成果概述

(一) 前年決算收入 5,753 千元(利息收入 4,349 千元，捐贈收入 1,404 千元)，支出 7,107 千元，收支相抵後虧絀 1,354 千元，以累積餘絀支應。

### (二) 成果概述

1. 鼓勵僑政學術研究：補助臺灣師範大學辦理「海外僑教與華文教育

國際學術研討會」等 7 大項，支出金額 648 千元。

2. 推展華僑教育事業：補助北加州中文學校聯合會辦理「海華獎學金」、「僑生急難救助」等計 29 項，支出金額 2,425 千元。
3. 推展華僑文化事業：配合僑委會辦理「緬甸地區僑生績優獎學金」等 3 項補助經費 493 千元。

## 二、上（100）年度已過期間預算執行情形（100 年 1 月至 6 月底止）

（一）截至 6 月底止，收入共計 5,625 千元（含銀行孳息與捐贈收入），支出共計 4,174 千元，收支相抵餘 1,451 千元。

### （二）成果概述

1. 鼓勵僑政學術研究：補助「世界華語論壇」等 6 項經費 285 千元。
2. 推展華僑教育事業：補助「美國地區華語文教師進修學分」、「海華優秀學生獎學金」等 10 項經費 1,775 千元。
3. 推展華僑文化事業：補助「臺大海外服務第三屆泰北行」等 9 項經費 302 千元。

財團法人海華文教基金會 101 年度工作計畫

工作項目	實施內容	經費預算 (新臺幣千元)
鼓勵僑政 學術研究	<ul style="list-style-type: none"> <li>* 獎勵海內外學者，從事華僑文教及華僑社會發展各項問題之研究及出版。</li> <li>(1) 辦理華僑學術研究專(譯)著及期刊出版獎助案。</li> <li>(2) 辦理華僑學術研究計畫獎助案。</li> <li>(3) 辦理華僑學術代表作品獎助案。</li> <li>(4) 編印華僑學術研究叢書。</li> <li>* 輔助舉辦有關研究海外華僑問題之會議及活動。</li> <li>* 配合主管機關辦理相關華文教育工作補助。</li> <li>* 與國內外有關學校或文教、學術團體合作舉辦海外華僑學術講演及研討。</li> </ul>	1,000
推展華僑 教育事業	<ul style="list-style-type: none"> <li>* 協助海外僑校發展華文教育。</li> <li>* 獎助優秀華僑子弟參加國際展演與競賽活動。</li> <li>* 辦理僑生清寒及急難救助工作。</li> <li>* 設置國內海華獎學金獎助大專院校及研究所僑生。</li> <li>* 設置海外海華獎學金鼓勵華裔青少年學習中華語文。</li> </ul>	2,000
推展華僑 文化事業	<ul style="list-style-type: none"> <li>* 協助海外報刊及文教團體宣揚中華文化。</li> <li>* 協助海外文教團體及人士舉辦文教活動。</li> <li>* 與僑委會共同辦理「僑務委員會補助美國地區中文學校華語文教師進修教育學分計畫」。</li> <li>* 補助海外僑團所推廣之臺灣文化活動。</li> <li>* 補助國內文化、藝術、體育等團體赴國外表演，宣揚中華文化及宣慰僑胞。</li> <li>* 其他有關海內外及國際之文化與教育工作。</li> </ul>	1,500
合計		4,500



## 年度關鍵績效指標

關鍵策略目標		關鍵績效指標					
		關鍵績效指標	評估體制	評估方式	衡量標準	101 年度目標值	
一	鼓勵僑政學術研究	1	補助大學社團辦理學術研討會及國際學術論壇	1	統計數據	主協辦或參與學術研討會及學術論壇之場次	10 場次
二	推展華僑教育事業	1	輔助海外中文學校校際活動	1	統計數據	輔助海外中文學校校際活動總人次	1,000 人次
		2	贊助中文學校聯合會組織辦理海華優秀獎學金	1	統計數據	贊助辦理海華優秀獎學金頒發學生總人數	50 人次
		3	辦理僑生獎助學金及急難救助	1	統計數據	獎助學金頒發人數及接受救助學生人數	10 人次
三	推展華僑文化事業	1	贊助辦理社教藝文活動	1	統計數據	輔助辦理各類活動場次	15 場次
		2	輔助海外及國際學生交流活動	1	統計數據	海內外或國際學生交流活動參加人次	100 人次



**財團法人海華文教基金會  
收支餘絀預計表**

中華民國 101 年度

單位：新臺幣千元

前年度決算數		科目	本年度預算數		上年度預算數		比較增減		說明
金額	%		金額	%	金額	%	金額	%	
5,753	100.00	<b>收入總額</b>	<b>8,300</b>	<b>100.00</b>	<b>7,500</b>	<b>100.00</b>	<b>800</b>	<b>10.67</b>	
4,349	75.59	利息收入	5,100	61.45	5,000	66.67	100	2.00	預估利率微升
1,404	24.41	捐贈收入	3,200	38.55	2,500	33.33	700	28.00	募款
<b>7,107</b>	<b>123.53</b>	<b>支出總額</b>	<b>8,300</b>	<b>100.00</b>	<b>7,500</b>	<b>100.00</b>	<b>800</b>	<b>10.67</b>	
3,566	61.97	<b>業務費支出</b>	4,500	54.22	4,500	60.00	0	0	
648	11.25	鼓勵僑政學術研究	1,000	12.05	1,500	20.00	-500	-33.33	
2,425	42.15	推展華僑教育事業	2,000	24.10	1,500	20.00	500	33.33	
493	8.57	推展華僑文化事業	1,500	18.07	1,500	20.00	0	0	
3,541	61.56	<b>管理費支出</b>	3,800	45.78	3,000	40.00	800	26.67	
2,165	37.62	人事費	2,400	28.92	2,000	26.66	400	20.00	備註 1
774	13.45	事務費	700	8.44	650	8.66	50	7.69	
277	4.82	大樓管理費	250	3.01	250	3.33	0	0	
15	0.27	維護費	130	1.57	20	0.27	110	550.00	備註 2
76	1.32	設備費	20	0.24	20	0.27	0	0	
184	3.20	交通費	160	1.93	20	0.27	140	700.00	備註 3
50	0.88	其他費用	55	0.66	10	0.14	45	450.00	
0	-	勞退準備金	85	1.02	30	0.40	55	183.33	
<b>-1,354</b>	<b>-23.53</b>	<b>本期餘絀</b>	<b>0</b>		<b>0</b>		<b>0</b>		

填表說明：1. 百分比欄計算以收入總額為基底（100%），計算至小數點後二位四捨五入。

2. 表內「科目」可依會計制度規範填列。

備註：

- 一、101 年度人事費預算因人員異動(原兼任之 2 位公職退休再任人員離職，改聘任 2 位專職人員)，致員工薪資支出及應繳付勞健保費較 100 年度增加 20%。
- 二、101 年度維護費預算較 100 年度增加新台幣 110 千元，係用以支應基金會運輸及電腦設備維修，並建置基金會官方網站，以公開各項業務執行概況及經費運用情形，供民眾上網查閱。
- 三、101 年度交通費預算較 100 年度增加新台幣 140 千元，係用以補助董事出席董事會議之車馬費(每人每次新台幣 2 千元，但由主管機關僑委會指派之兼任公職人員不支領)及員工交通費。

**財團法人海華文教基金會**  
**現金流量預計表**

中華民國 101 年度

單位：新臺幣千元

項 目	預 算 數	說 明
<b>業務活動之現金流量</b>		
本期餘絀	0	
應收利息增加	-149	估計 101 年存款利率微升，造成 101 年利息收入增加，期末應收亦隨之增加
應付費用增加	382	估計 101 年年終獎金、勞退金及會計師財報與簽證費用
代收款增加	1	估計代收勞、健保費
業務活動之淨現金流入（流出 - ）	234	
<b>投資活動之現金流量</b>		
投資活動之淨現金流入（流出 - ）	0	
<b>融資活動之現金流量</b>		
融資活動之淨現金流入（流出 - ）	0	
現金及約當現金之淨增（淨減 - ）	234	
期初現金及約當現金	403,092	
期末現金及約當現金	403,326	

- 填表說明：1.本表係採現金及約當現金基礎，包括現金及自投資日起 3 個月內到期或清償之債權證券。  
2.基於充分揭露原則之考量，應於附註說明不影響現金流量之投資及融資活動。  
3.表內「項目」，可依會計制度規範填列。

財團法人海華文教基金會  
淨值變動預計表

中華民國 101 年度

單位：新臺幣千元

科 目	上 年 度 餘 額	本 年 度 增(減 - )數	截 至 本 年 度 餘 額	說 明
基金	431,099		431,099	
創立基金	400,000		400,000	
捐贈基金	0		0	
其他基金	31,099		31,099	
公積				
捐贈公積				
資產增值公積				
其他公積				
：				
餘絀	3,340		3,340	
累計賸餘(短絀)	3,340		3,340	
本期賸餘(短絀)	0		0	
合 計	434,439		434,439	

填表說明：表內「科目」，可依會計制度規範填列。



**財團法人海華文教基金會**  
**收入明細表**

中華民國 101 年度

單位：新臺幣千元

前年度決算數	科目名稱	本年度預算數	上年度預算數	說明
4,349	利息收入	5,100	5,000	預估本會定存於臺灣銀行等6家銀行定存利息微升情況
1,404	捐贈收入	3,200	2,500	對外募款
5,753	總 計	8,300	7,500	

填表說明：表內「科目名稱」，可依會計制度規範填列。

**財團法人海華文教基金會**  
**支出明細表**

中華民國 101 年度

單位：新臺幣千元

前年度決算數	科目名稱	本年度預算數	上年度預算數	說明
3,566	業務費支出	4,500	4,500	
648	鼓勵僑政學術研究	1,000	1,500	
2,425	推展華僑教育事業	2,000	1,500	
493	推展華僑文化事業	1,500	1,500	
3,541	管理費支出	3,800	3,000	
2,165	人事費	2,400	2,000	
774	事務費	700	650	
277	大樓管理費	250	250	
15	維護費	130	20	
76	設備費	20	20	
184	交通費	160	20	
50	其他費用	55	10	
0	勞退準備金	85	30	
7,107	總計	8,300	7,500	

填表說明：表內「科目名稱」，可依會計制度規範填列。



**財團法人海華文教基金會**  
**資產負債預計表**

中華民國 101 年 12 月 31 日

單位：新臺幣千元

99年(前年) 12月31日實際數	科 目	101年12月31日 預計數	100年(上年)12月31日 預計數	比較增減
	<b>資 產</b>			
403,615	流動資產	403,726	403,343	383
1,491	支票存款	478	478	0
1,866	活期存款	2,808	2,574	234
400,000	定期存款	400,000	400,000	0
40	零用金	40	40	0
218	應收利息	400	251	149
31,099	固定資產	31,099	31,099	0
31,099	房屋及土地	31,099	31,099	0
<b>434,714</b>	<b>資產合計</b>	<b>434,825</b>	<b>434,442</b>	<b>383</b>
	<b>負 債</b>			
275	流動負債	386	3	383
272	應付費用	382	0	382
3	代收款	4	3	1
<b>275</b>	<b>負債合計</b>	<b>386</b>	<b>3</b>	<b>383</b>
	<b>淨 值</b>			
431,099	基金	431,099	431,099	0
400,000	創立基金	400,000	400,000	0
31,099	其他基金	31,099	31,099	0
3,340	餘絀	3,340	3,340	0
4,694	累積餘絀	3,340	3,340	0
-1,354	本期餘絀	0	0	0
<b>434,439</b>	<b>淨值合計</b>	<b>434,439</b>	<b>434,439</b>	<b>0</b>
<b>434,714</b>	<b>負債及淨值合計</b>	<b>434,825</b>	<b>434,442</b>	<b>383</b>

備註說明：本會基金為新臺幣 4 億元整，以「定期存款」科目分別儲存於臺灣銀行等 6 家金融機構，依法不得動支，僅能以孳息推展業務。

## 財團法人海華文教基金會

## 員工人數彙計表

中華民國 101 年度

單位：人

職 類 ( 稱 )	本年度員額預計數	說 明
董 事 長	1 人	義務職 ( 綜理會務，對外代表本會 )。
副董事長	2 人	義務職 ( 襄助董事長辦理有關會務 )。
執 行 長	1 人	董事長、副董事長督導下辦理本會經常行政事務。
業務組組長	1 人	獎助學金之策劃、舉辦及發放，海外文化教育界人士及社團之聯繫，海內外文教活動之研究、策劃與推動，各項華僑問題、學術論文之徵集與出版，綜理本組工作計畫草擬及年度計畫工作報告，舉辦華僑學術座談及研討會，本會規章之研修與建議等。
財務組組長	1 人	會計制度之研擬與修定，帳務管理及各項財務報表編製，會計年度預、決算編製、執行及控審，經費收支審核、支付，稅務處理，辦理員工薪資發放，銀行存款處理聯繫，其他有關財務工作之處理及交辦事項。
組 員	1 人	處理董事長及副董事長相關事項，收、發文業務及郵局寄發公函及信差等，零用金業務，辦公室之清潔，本會財產及物品之管制機制，臨時交辦事項。
技 工 ( 駕駛 )	1 人	董事長座車駕駛。
總 計	8 人	

填表說明：表內「職類(稱)」，可依實際現況分類表達。

## 財團法人海華文教基金會

## 用人費用彙計表

中華民國 101 年度

單位；新臺幣千元

科目名稱	本年度預算數	說明
員工薪資	1,940	員工 5 人薪津 (本會員工 8 人, 董事長、副董事長為無給職)
超時工作報酬	-	
獎金	410	年終工作及考績獎金共 2.5 個月
退休、卹償金及資遣費		
分擔保險費	50	勞保及健保等支付費用
勞退準備金	85	
福利費	-	
其他	-	
總計	2,485	



## 財團法人海華文教基金會主管資料

職 稱	姓 名	負責職權	學 歷	經 歷	各項給與
董事長	孫國華	海華文教基金會董事長	美國柏克萊大學 工學院博士	第五屆立法委員 僑務委員 行政院原子能委員會核安委員 經濟部核四諮詢委員 中國國民黨智庫顧問 舊金山工程師學會會長、理事長	無給職
副董事長	任弘	海華文教基金會副董事長	臺灣師範大學歷史 研究所碩士	中國國民黨中央組發會海外部 副主任 僑務委員會副委員長	無給職
副董事長	賴清陽	海華文教基金會副董事長	南德州大學法學 博士	僑務顧問、委員 美國國會議員聯誼會全國副主 委 僑務諮詢委員 中美韓律師事務所主持人 宏景智權科技公司董事長 博力邁生技公司董事長	無給職
執行長	郝寶財	督導本基金會各組辦理 經常行政事務	陸軍官校 美國陸軍指揮參謀 學院 三軍大學戰爭學院 美國華府智庫-大 西洋理事會資深研 究員	陸軍師砲兵指揮官 國防部駐美陸軍武官 陸總部情報及作戰署副署長 國防部情報次長室國際情報處 處長	月薪3萬1千元 年終工作獎金 1.5個月

# 財團法人海華文教基金會

## 財產目錄明細表

中華民國 101 年 12 月 31 日

單位：新臺幣元

序號	項 目	數量	單位	取得時間	取得原價	計算基數 (年限)	備考
1	土地 辦公房屋基地	40.17	平方公尺	90.05.29	31,099,600	50	臺北市中正區公園段二小段 62 地號，224 平方公尺，持分 46/1200。 臺北市中正區公園段二小段 63 地號，824 平方公尺，持分 46/1200。
2	房屋 辦公房屋	367.21	平方公尺	90.05.20			臺北市中正區公園段二小段 254 建號
<b>機械及設備</b>							
3	個人電腦	2	台	95.12.11	48,600	5	秘書組、業務組
4	個人電腦	1	台	99.07.14	28,365	5	董事長室
5	個人電腦含印表機	1	組	96.10.19	35,070	5	副董事長室
6	個人電腦含印表機	1	組	96.12.31	39,060	5	財務組
7	個人電腦主機	1	台	97.12.31	10,900	5	執行長室
8	雷射印表機	1	台	93.09.30	6,400	5	業務組
9	雷射印表機	1	台	94.11.10	5,460	5	秘書組
10	噴墨印表機	1	台	95.12.11	5,000	5	執行長室
11	筆記型電腦	1	台	90.02.15	38,000	5	執行長室
12	影印機合約	1	台	99.07.14	7,000	5	秘書室
<b>交通及運銷設備</b>							
13	小客車	1	輛	82.03.04	1,150,000	8	ED-9613
14	電話總機（交換機）	1	套	82.04.01	50,565	9	2314-5080-1
15	電話	1	部	81.07.09	6,800	9	2314-9535
16	電話	1	部	81.07.09	6,800	9	2331-9435
17	電話	1	部	88.02.28	3,000	9	2375-5405

雜項設備							
18	分離式冷氣機	1 對 2	部	95.10.11	48,600	5	國際 1 對 2 會議室、秘書室
19	分離式冷氣機	1 對 2	部	97.12.31	56,000	5	三洋 1 對 2 貴賓室、董事長室
20	窗型冷氣機	4	台	90.07.10	42,000	5	國際牌 執行長、副董事長、 秘書室
21	影印機	1	部	89.10.18	54,000	5	美樂達 EP-1054 辦公室
22	傳真機 (HP)	1	部	97.10.01	5,055	5	辦公室
23	碎紙機	1	台	85.10.18	14,000	10	辦公室
24	電視	1	台	97.10.17	26,900	5	液晶 LG32LC7D
25	冰箱	1	具	97.12.28	17,940	5	國際牌
26	沙發	1	組	86.11.15	42,000	7	董事長室
27	OA 隔屏	4	組	89.08.02	39,050	6	辦公室
28	開飲機	1	台	93.09.06	2,500	6	辦公室
29	辦公桌、椅	1	組	99.07.14	35,175	6	董事長室 1
30	木質辦公桌、椅	1	組	82.03.01	7,500	6	副董事長室 2
31	木質辦公桌、椅	1	組	87.02.01	7,800	6	副董事長室 1
32	辦公桌及邊櫃	3	組	86.11.15	18,000	9	業務組、財務組、秘 書室
33	辦公椅	3	張	82.12.22	6,305	9	執行長室、業務組、 財務組
34	辦公椅	1	張	99.07.14	5,198	9	業務組
35	皮椅	1	張	89.08.02	6,000	9	秘書室
36	資料櫃	1	個	89.08.02	2,400	9	秘書室
37	中櫃	2	個	85.09.05	5,000	9	執行長室

備註說明：

- 一、本會財產科目編列係依據營利事業所得稅查核準則第 77 條之 1 規定，營利事業修繕或購固定資產，其耐用年限不及 2 年或其耐用年限超過 2 年，而支出金額不超過新臺幣 8 萬元者得以其成本列為當年度費用，故基於該項規定及會計理論之成本效益原則，以費用列帳。
- 二、本會公務車購置於民國 82 年 3 月，其使用年限已 19 年，已無殘值，爰不列為資產。

主辦會計：鄭嘉敏

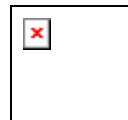

基金會董事長：孫國華

